Municipalité de Notre-Dame-du-Bon-Conseil Village

# Le Villa-Joie

## Vos actualités municipales de Juin

# Notre-Dame-du-Bon-Conseil, Village
## Conseil municipal 2021-2025

**M. Sylvain Jutras**
Maire

**M. Marcel Bergeron**
Conseiller / Siège No. 1

**Mme Manon Blanchette**
Conseillère / Siège No. 2

**M. Gérard Martin**
Conseiller / Siège No. 3

**Mme Isabelle Dumont**
DG, Gref.-Trés. G.M.A., Niv. 1

**M. Vincent Grandmont**
Conseiller / Siège No. 4

**M. Pierre Généreux**
Conseiller / Siège No. 5

**M. Guy Bournival**
Conseiller / Siège No. 6

# Édifices municipaux

**HÔTEL DE VILLE**
*Isabelle Dumont, directrice générale, greffière-trésorière, g.m.a., niv. 1*
541, rue Notre-Dame
Notre-Dame-du-Bon-Conseil (Québec) J0C 1A0
Téléphone : 819 336-2744
Télécopieur : 819 336-2030
Numéro d'urgence : 819 336-2744 #7
Courriel : isabelledumont@villagebonconseil.ca

**SÉCURITÉ INCENDIE**
*Frédérick Marcotte, directeur*
541, rue Notre-Dame
Notre-Dame-du-Bon-Conseil (Québec) J0C 1A0
Téléphone : 9-1-1

**CENTRE RÉCRÉATIF LÉO-PAUL THERRIEN ET CHALET**
*Marie-Claude Dufresne, directrice*
541, rue Ducharme
Notre-Dame-du-Bon-Conseil (Québec) J0C 1A0
Téléphone : 819 336-2744 #206
Télécopieur : 819 336-2030
Courriel : loisirs@villagebonconseil.org

**BIBLIOTHÈQUE**
*Judith Hébert, coordonnatrice*
*Line Martel, adjointe*
541, rue Notre-Dame
Notre-Dame-du-Bon-Conseil (Québec) J0C 1A0
Téléphone : 819 336-2744 #4

# Affaires municipales

Les séances du conseil municipal de Notre-Dame-du-Bon-Conseil, village se tiennent à chaque mois à 20h00 dans la salle du conseil municipal.

**Si vous avez une demande à formuler au conseil municipal, vous devez l'acheminer à la municipalité par courriel ou par la poste au plus tard la semaine précédant la réunion mensuelle afin qu'elle soit étudiée.**

Les demandes publiées sur Facebook ou « Spotted » ne seront pas traitées.

## DATES DES PROCHAINES SÉANCES DU CONSEIL

- **Lundi 8 juillet 2024 à 20h00**
- **Lundi 12 août 2024 à 20h00**

**Municipalité**
**Notre-Dame-du-Bon-Conseil, village**
**Extraits séance du conseil municipal**
**tenue le lundi 3 juin 2024**

## ADMINISTRATION GÉNÉRALE

### B) FÉLICITATIONS MONIQUE AUDET RÉCIPIENDAIRE MÉDAILLE LIEUTENANT GOUVERNEUR

Étant donné que la municipalité Notre-Dame-du-Bon-Conseil, village a soumis la candidature de Mme Monique Audet pour la remercier de son bénévolat infatigable au grand cœur.

Étant donné que la municipalité est fière de pouvoir compter sur le dynamisme et l'implication de Monique Lachapelle Audet et la remercie pour cette richesse inestimable qui doit être préservée et aujourd'hui reconnue;

Il est résolu de féliciter Mme Monique Audet, récipiendaire de la médaille du Lieutenant-Gouverneur du Québec pour les aînés(es) lors de la cérémonie tenue le 10 mai 2024.

### C) ADOPTION POLITIQUE SUR LE HARCÈLEMENT PSYCHOLOGIQUE ET VIOLENCE À CARACTÈRE SEXUEL EN MILIEU DE TRAVAIL

Considérant l'entrée en vigueur de la Loi visant à prévenir et à combattre le harcèlement psychologique et la violence à caractère sexuel en milieu de travail;

Il est résolu d'approuver la politique et le plan d'action tels que présentés.

### D) ÉTATS FINANCIERS CONSOLIDÉS

Il est proposé par M. Guy Bournival, appuyé par M. Marcel Bergeron et résolu d'adopter les états financiers consolidés pour l'année se terminant au 31 décembre 2023 préparés par FBL inc.

### E) MADA DEMANDE DE SUBVENTION DANS LE CADRE DE L'APPEL D'OFFRE DU VOLET 2

CONSIDÉRANT QUE le secrétariat aux aînés du ministère de la Santé et des Services sociaux a élaboré et mis en place le Programme de soutien à la démarche MADA qui vise à aider les municipalités et les MRC désireuses d'encourager la participation active des ainé(e)s au sein de leur communauté et de concrétiser la vision d'une société pour tous les âges;

CONSIDÉRANT QUE le volet 2 du Programme de soutien à la démarche MADA permet de soutenir financièrement l'embauche d'une ressource devant jouer le rôle de coordonnateur MADA au sein d'une MRC engagée dans une démarche MADA,

CONSIDÉRANT QUE cette ressource est appelée à exercer un rôle pivot sur le territoire, en coordonnant la mise en œuvre et le suivi des plans d'action au bénéfice des aînés, à assurer la concertation et à la mobilisation nécessaire ainsi qu'à veiller aux transferts des connaissances nécessaires à l'adoption des meilleures pratiques;

CONSIDÉRANT QUE la personne chargée de la démarche MADA participera à l'implantation d'activités et de programme adaptés aux aîné(e)s selon leurs besoins, soutiendra la municipalité dans la mise en œuvre de leur plan d'action, améliora la diffusion d'informations pertinentes, développera des partenariats avec les organismes de la région, étudiera l'évolution du plan d'action et développera des projets collectifs entre les municipalités participantes.

CONSIDÉRANT QUE la MRC de Drummond s'est engagée auprès du Gouvernement du Québec à mener à bien la démarche MADA avec les 16 municipalités participantes de la MRC de Drummond à la démarche Municipalités amies des aînés (MADA); Durham-Sud,

L'Avenir, Lefebvre, Notre-Dame-Du-Bon-Conseil (Paroisse), Notre-Dame-Du-Bon-Conseil (Village), Saint-Bonaventure, Saint-Cyrille-de-Wendover, Sainte-Brigitte-des-Saults, Saint-Edmond-de-Grantham, Saint-Eugène, Saint-Félix-De-Kingsey, Saint-Germain-De-Grantham, Saint-Guillaume, Saint-Lucien, Saint-Majorique-de-Grantham et Saint-Pie-de-Guire.

CONSIDÉRANT QUE le comité de pilotage MADA a été formé, dont le principal mandat est de suivre et de soutenir les actions pour les aîné(e)s lors du processus et tout au long de la démarche;

CONSIDÉRANT QU'il est nécessaire de désigner une personne représentant la MRC de Drummond pour soutenir la mise en œuvre du plan d'action de la municipalité.

Il est résolu : D'AUTORISER la municipalité à la réalisation des objectifs du plan d'action MADA sous la coordination de la responsable MADA de la MRC de Drummond dans le cadre du volet 2 : Soutien à la mise en œuvre de plans d'action en faveur des aînés du programme Municipalités amies des aînés (MADA)

**F) TECQ 2019-2023 VERSION 6**

Étant donné que la municipalité a pris connaissance du Guide relatif aux modalités de versement de la contribution gouvernementale dans le cadre du Programme de la taxe sur l'essence et de la contribution du Québec (TEC) pour les années 2019-2023;

Étant donné que la municipalité doit respecter les modalités de ce guide qui s'appliquent à elle pour recevoir la contribution gouvernementale qui lui a été confirmée dans une lettre de la ministre des Affaires municipales et de l'habitation;

Il est résolu que la municipalité s'engage à respecter les modalités du guide qui s'appliquent à elle;

la municipalité s'engage à être la seule responsable et à dégager le gouvernement du Canada et le gouvernement du Québec de même que leurs ministres, hauts fonctionnaires, employés et mandataires de toute responsabilité quant aux réclamations, exigences, pertes, dommages et coûts de toutes sortes ayant comme fondement une blessure infligée à une personne, le décès de celle-ci, des dommages causés à des biens ou la perte de biens attribuable à un acte délibéré ou négligent découlant directement ou indirectement des investissements réalisés au moyen de l'aide financière obtenue dans le cadre du programme de la TECQ 2019-2023

la municipalité approuve le contenu et autorise l'Envoi au ministère des Affaires municipales et de l'Habitation de la programmation de travaux version no.6 ci-jointe et de tous les autres documents exigés par le Ministère en vue de recevoir la contribution gouvernementale qui lui a été confirmée dans une lettre de la ministre des Affaires municipales et de l'Habitation;

la municipalité s'engage à atteindre le seuil minimal d'immobilisations qui lui est imposé pour l'ensemble des cinq années du programme;

la municipalité s'engage à informer le ministère des Affaires municipales et de l'Habitation de toute modification qui sera apportée à la programmation de travaux approuvée par la présente résolution;

la municipalité atteste par la présente résolution que la programmation de travaux version no.6 ci-jointe compte des coûts réalisés véridiques et reflète les prévisions de coûts des travaux admissibles.

**H) CONGRÈS FQM**

Il est résolu d'autoriser l'inscription de M. Sylvain Jutras et Mme Manon Blanchette au congrès de la FQM qui se tiendra les 26-27-et 28 septembre 2024 à Québec au coût de 990$ plus taxes. Les frais d'hébergement, de déplacement et de représentation seront remboursés sur présentation des pièces justificatives.

## TRANSPORT

**A) PONCEAU RUE ST-LAMBERT**

Étant donné que le ponceau sur la rue St-Lambert est en mauvais état;

Il est résolu de mandater Avizo Experts conseils afin de préparer les plans et devis pour la réparation ou le remplacement du ponceau.

**B) ENGAGEMENT EMPLOYÉ TRAVAUX PUBLICS**

Étant donné l'offre d'emploi prévue par la résolution 2024-36;

Étant donné les curiculum vitae reçues;

Il est résolu d'autoriser l'engagement de M. Pascal Mailhot en date du 16 mai 2024 à titre de journalier et préposé eaux usées selon les conditions prévues à la convention collective.

# Affaires municipales

**C) FORMATION SIMDUT**

Étant donné que la municipalité Ste-Brigitte des Saults organise une formation de groupe à la mi-octobre pour le SIMDUT via le Groupe ACCISST;

Il est résolu d'autoriser l'inscription de M. Steve Desharnais, Guy St-Jean et Pascal Mailhot à la formation SIMDUT qui se tiendra le 22 octobre 2024 de 13h00 à 17h00 au coût de 114.29$ par personne.

## SÉCURITÉ PUBLIQUE

**A) PASSAGE POUR PIÉTONS RUE NOTRE-DAME ACHAT ET INSTALLATION FRCR (FEUX RECTANGULAIRES À CLIGNOTEMENT RAPIDE)**

Étant donné que les propriétaires des résidences situées au 470 et 471 rue Notre-Dame ont donné leur accord écrit tel que demandé par le Ministère des Transports pour l'installation de feux rectangulaires à clignotement rapide;

Il est résolu d'autoriser l'achat et l'installation de quatre (4) feux rectangulaires à clignotement rapide ainsi que leur installation, de faire parvenir au ministère une demande de permission de voirie et de transmettre la facture pour remboursement et d'autoriser la signature de l'entente entre le Ministère des Transports et de la Mobilité Durable et la municipalité Notre-Dame-du-Bon-Conseil, village.

De demander également au Ministère l'autorisation pour l'installation des feux au coin des rues Napoléon-Ménard et Valois vue la traverse piétionnière prévue.

**B) AJOUT D'ARRÊTS**

Étant donné qu'il devient difficile de sortir de la rue St-Bruno vers la rue Biron;

Il est résolu d'autoriser l'ajout de 2 nouveaux arrêts sur la rue Biron au coin de St-Bruno.

## AMÉNAGEMENT, URBANISME ET DÉVELOPPEMENT

**A) DÉPÔT PROCÈS-VERBAL CCU**

Dépôt du procès-verbal du comité consultatif d'urbanisme tenu le 14 mai 2024.

**B) DÉROGATION MINEURE LOT VACANT 4 648 104 (ENTRE LE 152 ET 170 NOTRE-DAME**

Étant donné la demande de dérogation mineure de Gestion Immobilière DGS pour le lot 4 648 104 (terrain vacant situé entre le 152 et 170 rue Notre-Dame afin de de construire une habitation de 8 logements;

Étant donné que présentement l'allée de circulation n'aurait qu'à son point le plus étroit, qu'une largeur de 2,88m soit 3,12m de moins que le minimum requis par le règlement de zonage qui est de 6 mètres;

Étant donné que le demandeur souhaite aménager une servitude de passage avec la propriété voisine (lot 4 648 100/152 Notre-Dame) afin de desservir les deux(2) propriétés;

Étant donné la recommandation favorable du comité consultatif d'urbanisme en date du 14 mai 2024;

Étant donné l'avis public donné en date du 15 mai 2024 où toute personne intéressée peut se faire entendre séance tenante;

Étant donné que personne ne s'est prononcée;

Il est résolu d'autoriser la dérogation mineure à savoir une allée de 2,88m ainsi qu'une implantation mitoyenne soit 0,6m de moins que le minimum requis par le paragraphe 1 de l'article 10.4 sous condition qu'une copie de l'acte notarié établissant la servitude de passage soit fournie lors de la demande de permis.

**C) NOMINATION INSPECTEUR EN BÂTIMENTS**

Il est résolu de nommer M. François Gaudreau à titre d'inspecteur en bâtiments de la compagnie Gestim Inc.

## LOISIRS ET CULTURE

**A) PORTIQUE CENTRE RÉCRÉATIF LÉO-PAUL THERRIEN (CERTIFICAT FIN DES TRAVAUX)**

Étant donné que suite à une visite effectuée le 22 mai 2024, les travaux décrits dans les documents contractuels ont été exécutés et qu'il est déclaré la fin des travaux à cette date;

Il est résolu d'autoriser la directrice générale à signer le certificat de fin des travaux avec Abriart.

**B) AVANCE DE FONDS CDSE SALAIRES CAMP DE JOUR**

Il est résolu d'autoriser une avance de fonds de 40 000$ à la CDSE pour les salaires du camp de jour 2024, montant qui sera remboursé en septembre.

Notre-Dame-du-Bon-Conseil

# Rapport financier consolidé

## Exercice terminé le 31 décembre 2023

Vous remarquerez au profil financier que notre endettement total net est à 0,81$ par rapport au classe de population à 1,04$, MRC à 1,77$, région administrative à 1,70$ et tout le Québec à 2,02$.

**Notre surplus accumulé au 31 décembre 2023 se lit comme suit :**

Excédent..... 816 870 $

Excédent affecté..... 190 386 $

Réserves ..... 32 344 $

**Total surplus..... 1 039 600 $**

Profil financier
Édition 2023

15 novembre 2023

# Notre-Dame-du-Bon-Conseil

| | | | |
|---|---|---|---|
| Code géographique : | **49075** | MRC : | **Drummond** |
| Désignation : | **Village** | CM : | **S.O.** |
| Classe de population 2022 : | **0 @ 1 999** | Région administrative : | **Centre-du-Québec** |
| Classe de population 2023 : | **0 @ 1 999** | Agglomération : | **S.O.** |

## Sommaire des renseignements sur la municipalité

| **Données de 2022 :** | | **Données de 2023 :** | |
|---|---|---|---|
| Population | 1 697 | Population | 1 681 |
| Revenus de fonctionnement | 2 727 687 $ | Richesse foncière uniformisée (RFU) | 174 635 589 $ |

## Sommaire des comparaisons avec différents groupes

| | Municipalité | Classe de population | MRC | Région administrative | Tout le Québec |
|---|---|---|---|---|---|
| **Données de 2022 :** | | | | | |
| Taxes de fonctionnement / Revenus de fonctionnement | 58,14 % | 65,99 % | 76,09 % | 74,29 % | 59,95 % |
| Excédent (déficit) de fonctionnement accumulé / Revenus de fonctionnement | 19,11 % | 39,41 % | 27,76 % | 29,43 % | 20,38 % |
| Endettement total net à long terme par 100 $ de RFU | 0,81 $ | 1,04 $ | 1,77 $ | 1,70 $ | 2,02 $ |
| Endettement total net à long terme par unité d'évaluation | 1 736 $ | 1 806 $ | 5 316 $ | 4 489 $ | 7 772 $ |
| T.G.T. uniformisé | 1,1021 $ | 0,9230 $ | 0,9526 $ | 1,0658 $ | 0,8994 $ |
| Charge fiscale moyenne des logements | 1 751 $ | 1 609 $ | 1 611 $ | 1 686 $ | 2 242 $ |

## Mises en garde

Le profil financier ne remplace pas les analyses spécifiques nécessaires à l'évaluation de la situation financière d'une municipalité. Toute comparaison entre organismes n'a de sens que si les facteurs d'influence sont bien connus, de même que les spécificités de chaque indicateur et ce, pour chacun des organismes inclus dans la comparaison. La prise en charge d'activités atypiques, l'état des infrastructures, les services de base supportés par les particuliers plutôt que par la municipalité, le climat, la nature du sol et la population saisonnière ne sont que quelques exemples d'éléments qui peuvent avoir des incidences sur les composantes du calcul des indicateurs du profil financier.

Votre gouvernement

Québec

## RENSEIGNEMENTS COMPLÉMENTAIRES - INFORMATIONS SECTORIELLES CONSOLIDÉES
## RÉSULTATS DÉTAILLÉS PAR ORGANISMES
### EXERCICE TERMINÉ LE 31 DÉCEMBRE 2023

| | | Réalisations 2022 | Budget 2023 | Réalisations 2023 | | | |
|---|---|---|---|---|---|---|---|
| | | Administration municipale | Administration municipale | Administration municipale | Ventilation de l'amortissement | Organismes contrôlés et partenariats | Total consolidé[1] |
| **Revenus** | | | | | | | |
| **Fonctionnement** | | | | | | | |
| Taxes | 1 | 1 636 932 | 1 693 889 | 1 798 262 | | | 1 724 149 |
| Compensations tenant lieu de taxes | 2 | 48 067 | 45 865 | 43 485 | | | 43 485 |
| Quotes-parts | 3 | | | | | 323 101 | |
| Transferts | 4 | 198 455 | 386 707 | 268 517 | | 53 254 | 321 771 |
| Services rendus | 5 | 530 070 | 546 637 | 637 704 | | | 637 704 |
| Imposition de droits | 6 | 84 810 | 67 501 | 150 341 | | | 150 341 |
| Amendes et pénalités | 7 | 1 432 | 3 000 | 3 969 | | | 3 969 |
| Revenus de placements de portefeuille | 8 | | | | | | |
| Autres revenus d'intérêts | 9 | 4 778 | 5 500 | 6 879 | | | 6 879 |
| Autres revenus | 10 | 211 313 | 37 000 | 341 711 | | | 341 711 |
| Effet net des opérations de restructuration | 11 | | | | | | |
| | 12 | 2 715 857 | 2 786 099 | 3 250 868 | | 376 355 | 3 230 009 |
| **Investissement** | | | | | | | |
| Taxes | 13 | | | | | | |
| Quotes-parts | 14 | | | | | | |
| Transferts | 15 | 674 440 | 25 000 | 145 006 | | | 145 006 |
| Imposition de droits | 16 | | | | | | |
| Autres revenus | | | | | | | |
| Contributions des promoteurs | 17 | | | | | | |
| Autres | 18 | 10 000 | | 6 319 | | | 6 319 |
| Quote-part dans les résultats nets d'entreprises municipales et de partenariats commerciaux | 19 | | | | | | |
| Effet net des opérations de restructuration | 20 | | | | | | |
| | 21 | 684 440 | 25 000 | 151 325 | | | 151 325 |
| | 22 | 3 400 297 | 2 811 099 | 3 402 193 | | 376 355 | 3 381 334 |
| **Charges** | | | | | | | |
| Administration générale | 23 | 423 187 | 417 947 | 426 346 | 13 311 | | 439 657 |
| Sécurité publique | 24 | 438 275 | 446 237 | 455 160 | 119 375 | | 574 535 |
| Transport | 25 | 408 027 | 364 246 | 334 405 | 158 400 | | 492 805 |
| Hygiène du milieu | 26 | 550 377 | 546 489 | 792 388 | 214 588 | | 1 006 976 |
| Santé et bien-être | 27 | | 9 000 | 20 273 | | | 20 273 |
| Aménagement, urbanisme et développement | 28 | 90 767 | 97 871 | 112 371 | 7 176 | 86 051 | 45 743 |
| Loisirs et culture | 29 | 475 608 | 524 935 | 777 377 | 120 849 | 304 699 | 965 566 |
| Réseau d'électricité | 30 | | | | | | |
| Frais de financement | 31 | 64 487 | 48 838 | 161 557 | | | 161 557 |
| Effet net des opérations de restructuration | 32 | | | | | | |
| Amortissement des immobilisations corporelles et des actifs incorporels achetés | 33 | 564 383 | | 633 699 | ( 633 699 ) | | |
| | 34 | 3 015 111 | 2 455 563 | 3 713 576 | | 390 750 | 3 707 112 |
| **Excédent (déficit) de l'exercice** | 35 | 385 186 | 355 536 | (311 383) | | (14 395) | (325 778) |

1. Le total consolidé exclut les opérations entre l'administration municipale et ses organismes contrôlés et partenariats.

## RENSEIGNEMENTS COMPLÉMENTAIRES - INFORMATIONS SECTORIELLES CONSOLIDÉES
## EXCÉDENT (DÉFICIT) DE FONCTIONNEMENT À DES FINS FISCALES PAR ORGANISMES
### EXERCICE TERMINÉ LE 31 DÉCEMBRE 2023

| | | Réalisations 2022 | Budget 2023 | Réalisations 2023 | | |
|---|---|---|---|---|---|---|
| | | Administration municipale | Administration municipale | Administration municipale | Organismes contrôlés et partenariats | Total consolidé[1] |
| **Excédent (déficit) de l'exercice** | 1 | 385 186 | 355 536 | (311 383) | (14 395) | (325 778) |
| Moins : revenus d'investissement | 2 | (684 440) | (25 000) | (151 325) | ( ) | (151 325) |
| **Excédent (déficit) de fonctionnement de l'exercice avant conciliation à des fins fiscales** | 3 | (299 254) | 330 536 | (462 708) | (14 395) | (477 103) |
| **CONCILIATION À DES FINS FISCALES** | | | | | | |
| *Ajouter (déduire)* | | | | | | |
| **Immobilisations corporelles et actifs incorporels achetés** | | | | | | |
| Amortissement | 4 | 564 383 | | 633 699 | | 633 699 |
| Produit de cession | 5 | 169 468 | | 2 000 | | 2 000 |
| (Gain) perte sur cession | 6 | (169 468) | | (7) | | (7) |
| Réduction de valeur / Reclassement | 7 | | | | | |
| | 8 | 564 383 | | 635 692 | | 635 692 |
| **Propriétés destinées à la revente** | | | | | | |
| Coût des propriétés vendues | 9 | | | | | |
| Réduction de valeur / Reclassement | 10 | | | | | |
| | 11 | | | | | |
| **Prêts, placements de portefeuille à titre d'investissement et participations dans des entreprises municipales et des partenariats commerciaux** | | | | | | |
| Remboursement ou produit de cession | 12 | | | | | |
| (Gain) perte sur remboursement ou sur cession | 13 | | | | | |
| Provision pour moins-value / Réduction de valeur | 14 | | | | | |
| | 15 | | | | | |
| **Financement** | | | | | | |
| Financement à long terme des activités de fonctionnement | 16 | | | 772 900 | | 772 900 |
| Remboursement de la dette à long terme | 17 | (123 907) | (133 883) | (79 099) | ( ) | (79 099) |
| | 18 | (123 907) | (133 883) | 693 801 | | 693 801 |
| **Affectations** | | | | | | |
| Activités d'investissement | 19 | (270 020) | (189 153) | (349 629) | ( ) | (349 629) |
| Excédent (déficit) accumulé | | | | | | |
| Excédent (déficit) de fonctionnement non affecté | 20 | | | | | |
| Excédent de fonctionnement affecté | 21 | | | | | |
| Réserves financières et fonds réservés | 22 | (7 500) | (7 500) | (21 500) | | (21 500) |
| Dépenses constatées à taxer ou à pourvoir | 23 | | | (772 900) | | (772 900) |
| Investissement net dans les immobilisations et autres actifs | 24 | | | | | |
| | 25 | (277 520) | (196 653) | (1 144 029) | | (1 144 029) |
| | 26 | 162 956 | (330 536) | 185 464 | | 185 464 |
| **Excédent (déficit) de fonctionnement de l'exercice à des fins fiscales** | 27 | (136 298) | | (277 244) | (14 395) | (291 639) |

1. Le total consolidé exclut les opérations entre l'administration municipale et ses organismes contrôlés et partenariats.

## RENSEIGNEMENTS COMPLÉMENTAIRES - INFORMATIONS SECTORIELLES CONSOLIDÉES
## EXCÉDENT (DÉFICIT) D'INVESTISSEMENT À DES FINS FISCALES PAR ORGANISMES
### EXERCICE TERMINÉ LE 31 DÉCEMBRE 2023

| | | Réalisations 2022 | Réalisations 2023 | | |
|---|---|---|---|---|---|
| | | Administration municipale | Administration municipale | Organismes contrôlés et partenariats | Total consolidé[1] |
| **Revenus d'investissement** | 1 | 684 440 | 151 325 | | 151 325 |
| **CONCILIATION À DES FINS FISCALES** | | | | | |
| *Ajouter (déduire)* | | | | | |
| **Immobilisations corporelles et actifs incorporels achetés** | | | | | |
| Acquisition d'immobilisations corporelles | | | | | |
| Administration générale | 2 | (23 720) | (9 618) | ( ) | (9 618) |
| Sécurité publique | 3 | (274 571) | ( ) | ( ) | ( ) |
| Transport | 4 | (116 851) | (153 397) | ( ) | (153 397) |
| Hygiène du milieu | 5 | (298 555) | (568 142) | ( ) | (568 142) |
| Santé et bien-être | 6 | ( ) | ( ) | ( ) | ( ) |
| Aménagement, urbanisme et développement | 7 | (56 172) | (51 967) | ( ) | (51 967) |
| Loisirs et culture | 8 | (560 238) | (320 104) | ( ) | (320 104) |
| Réseau d'électricité | 9 | ( ) | ( ) | ( ) | ( ) |
| Acquisition d'actifs incorporels achetés | 10 | ( ) | ( ) | ( ) | ( ) |
| | 11 | (1 330 107) | (1 103 228) | ( ) | (1 103 228) |
| **Propriétés destinées à la revente** | | | | | |
| Acquisition | 12 | ( ) | ( ) | ( ) | ( ) |
| **Prêts, placements de portefeuille à titre d'investissement et participations dans des entreprises municipales et des partenariats commerciaux** | | | | | |
| Émission ou acquisition | 13 | ( ) | ( ) | ( ) | ( ) |
| **Financement** | | | | | |
| Financement à long terme des activités d'investissement | 14 | 162 856 | 244 200 | | 244 200 |
| **Affectations** | | | | | |
| Activités de fonctionnement | 15 | 270 020 | 349 629 | | 349 629 |
| Excédent accumulé | | | | | |
| Excédent de fonctionnement non affecté | 16 | | | | |
| Excédent de fonctionnement affecté | 17 | 218 277 | | | |
| Réserves financières et fonds réservés | 18 | 100 000 | | | |
| | 19 | 588 297 | 349 629 | | 349 629 |
| | 20 | (578 954) | (509 399) | | (509 399) |
| **Excédent (déficit) d'investissement de l'exercice à des fins fiscales** | 21 | 105 486 | (358 074) | | (358 074) |

1. Le total consolidé exclut les opérations entre l'administration municipale et ses organismes contrôlés et partenariats.

## RENSEIGNEMENTS COMPLÉMENTAIRES - INFORMATIONS SECTORIELLES CONSOLIDÉES
## SITUATION FINANCIÈRE PAR ORGANISMES
### AU 31 DÉCEMBRE 2023

| | | 2022 | 2023 | | |
|---|---|---|---|---|---|
| | | Administration municipale | Administration municipale | Organismes contrôlés et partenariats | Total consolidé[1] |
| **ACTIFS FINANCIERS** | | | | | |
| Trésorerie et équivalents de trésorerie (note 4) | 1 | 151 066 | 157 936 | 10 270 | 168 206 |
| Débiteurs (note 5) | 2 | 3 065 832 | 2 820 561 | 1 816 | 2 812 312 |
| Prêts (note 6) | 3 | | | | |
| Placements de portefeuille (note 7) | 4 | | | | |
| Participations dans des entreprises municipales et des partenariats commerciaux | 5 | | | | |
| Actif au titre des avantages sociaux futurs (note 13) | 6 | | | | |
| Autres actifs financiers (note 8) | 7 | | | | |
| | 8 | 3 216 898 | 2 978 497 | 12 086 | 2 980 518 |
| **PASSIFS** | | | | | |
| Insuffisance de trésorerie et d'équivalents de trésorerie (note 4) | 9 | | | | |
| Emprunts temporaires (note 9) | 10 | 849 834 | 199 834 | | 199 834 |
| Créditeurs et charges à payer (note 10) | 11 | 296 672 | 324 023 | 16 727 | 330 685 |
| Revenus reportés (note 11) | 12 | 11 692 | 13 127 | | 13 127 |
| Dette à long terme (note 12) | 13 | 2 682 325 | 3 850 804 | | 3 850 804 |
| Passif au titre des avantages sociaux futurs (note 13) | 14 | | | | |
| Autres passifs (note 14) | 15 | | | | |
| | 16 | 3 840 523 | 4 387 788 | 16 727 | 4 394 450 |
| **ACTIFS FINANCIERS NETS (DETTE NETTE)** | 17 | (623 625) | (1 409 291) | (4 641) | (1 413 932) |
| **ACTIFS NON FINANCIERS** | | | | | |
| Immobilisations corporelles (note 15) | 18 | 12 209 455 | 12 676 991 | | 12 676 991 |
| Propriétés destinées à la revente (note 16) | 19 | | | | |
| Stocks de fournitures | 20 | 11 168 | 13 891 | | 13 891 |
| Actifs incorporels achetés (note 17) | 21 | | | | |
| Autres actifs non financiers (note 18) | 22 | 16 837 | 20 860 | | 20 860 |
| | 23 | 12 237 460 | 12 711 742 | | 12 711 742 |
| **EXCÉDENT (DÉFICIT) ACCUMULÉ** | | | | | |
| Excédent (déficit) de fonctionnement non affecté | 24 | 321 216 | 816 870 | (4 641) | 812 229 |
| Excédent de fonctionnement affecté | 25 | 190 386 | 190 386 | | 190 386 |
| Réserves financières et fonds réservés | 26 | 10 844 | 32 344 | | 32 344 |
| Dépenses constatées à taxer ou à pourvoir | 27 | (7 067) | (776 433) | ( ) | (776 433) |
| Financement des investissements en cours | 28 | (152 190) | (510 264) | | (510 264) |
| Investissement net dans les immobilisations et autres actifs | 29 | 11 250 646 | 11 549 548 | | 11 549 548 |
| Gains (pertes) de réévaluation cumulés | 30 | | | | |
| | 31 | 11 613 835 | 11 302 451 | (4 641) | 11 297 810 |

Obligations contractuelles (note 19)
Droits contractuels (note 20)
Passifs éventuels (note 21)
Actifs éventuels (note 22)

1. Le total consolidé exclut les soldes réciproques entre l'administration municipale et ses organismes contrôlés et partenariats.

Régie de gestion
des matières résiduelles
du Bas-Saint-François

R.G.M.R.
BAS-SAINT-FRANÇOIS

# AVIS IMPORTANT

Saint-Germain-de-Grantham, 3 juin 2024

Att : directrice générale et citoyen, citoyennes

Réf : changement des services de collecte de la récupération.

Bonjour,

Considérant que le gouvernement a modifié la Loi sur la qualité de l'environnement et mandaté Éco Entreprises Québec comme organisme de gestion des matières recyclables

Comme nous en avons déjà discutés, à compter du 1er janvier 2025, ÉEQ demande certaines modifications dont la fréquence des collectes.

Dorénavant toutes les municipalités auront une collecte de récupération AUX 2 SEMAINES seulement. Ceci pourrait occasionner un besoin de bac roulant d'une grandeur différente (de 240 litres à 360 litres) ou d'un bac supplémentaire pour répondre à au besoin des citoyens.

Donc, si vous prévoyez avoir un besoin différent ou supplémentaire considérant que la collecte sera faite aux 2 semaines au lieu d'une fois par semaine, veuillez aviser votre municipalité ou la Régie **AVANT LE 15 juillet** prochain.

Noter que les nouveaux bacs seront bleus, sans frais, identifiés à ÉEQ et appartiendront à ÉEQ et non aux citoyens.

Nous sommes conscients des inconvénients que cela apporte à tous les niveaux et nous en sommes désolés.

Merci de votre compréhension et de votre collaboration.

Lise Hébert
Directrice générale

ADMQ | Association des directeurs municipaux du Québec

# Votre directeur général greffier-trésorier : un allié

## Vestiaire Bon-Conseil

**Heures d'ouverture**

**Mercredi :** 13h00 à 16h00
18h00 à 20h00

**Jeudi :** 13h00 à 16h00

**Derrière le presbytère**

Le bac pour la récupération des vêtements est celui situé à côté de l'église

Monique Audet, Responsable

**819 336-2113**

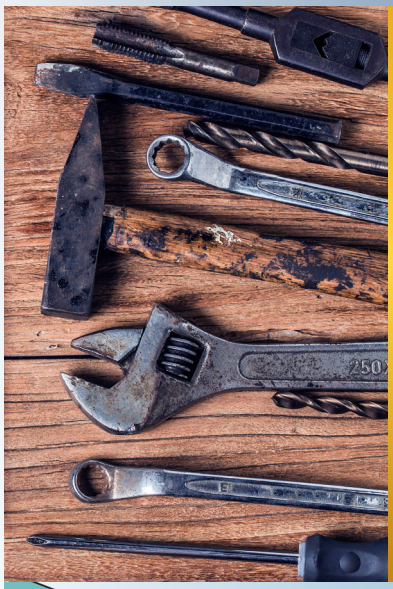

23 juin **1909**
23 juin **2024**

# 115e anniversaire

## Thomas Caya inc.

Avec vous depuis 1909

## SUR PLACE

- **BAR**
  Aucune boisson alcoolisée provenant de l'extérieur ne sera tolérée.
- Camion-restaurant «Queues de Castor»
- Kiosque «1001 Délices»
- Feu de joie
- Musique d'ambiance
- Colliers fluorescents
- Animation pour les enfants
- Aucun animal admis sur le site

## "West"

**Spectacle présenté par Thomas Caya pour leur 115e anniversaire**

RETROUVONS-NOUS À LA

# BELLE ÉTOILE

**Dès 15 h sous la patinoire couverte**

## 541, rue Ducharme

Notre-Dame-du-Bon-Conseil

## Programmation

15h30
**Maquillage pour les enfants**

15h45
**Spectacle «Les aventures du Capitaine Jack Sparrow»**

16h30
**Jeux gonflables**

17h00
**Musique avec Marcel Bergeron**

19 h30
**Mot de bienvenue, hommage au drapeau et discours patriotique.**

20 h à 20h50
**Spectacle du groupe «West»**

20 h30
**Feu de joie**

21h00
**Tirage moitié/moitié**

21 h05 à 21 h 55
**Spectacle du groupe «West»**

22 h15
**Feux d'artifices majestueux par Productions Royal Pyrotechnie inc.**

22 h 30 à 23 h 20
**Spectacle du groupe «West»**

23h30
**Clôture des festivités**

*Merci à nos précieux bénévoles*

# FERMETURE DU BUREAU

Fête nationale du Québec **24 juin**
et
Fête du Canada **1er juillet**

NOTRE-DAME DU BON-CONSEIL
Village
Pour y vivre et grandir !

Prenez note que
les bureaux municipaux
seront fermés du

**22 juillet au 2 août**

pour les
vacances estivales.

Parce qu'elles obstruent les tuyaux

# Vos lingettes jetables, c'est dans la poubelle!

fadoq Bon-Conseil

# info FADOQ

## Eh oui, l'été est arrivé au Club Fadoq Bon-Conseil!

**LA PÉTANQUE** a lieu tous les mardis soir à 18h30 au terrain sur la rue Ducharme. Vous pouvez venir sans engagement de présence. Il n'y a pas d'équipes fixes. C'est une occasion de fraterniser, de prendre l'air et de faire de l'exercice physique. Responsable: Anita Lamarche 819-816-2771

**LE BILLARD** continue à la salle du Club tous les mercredis de l'été de 13h00 à 16h00. Pour informations : Pierre Généreux 819-336-3078.

SURVEILLEZ LES TABLEAUX NUMÉRIQUES des Municipalités, une activité estivale rassembleuse devrait être annoncée prochainement.

N'oubliez pas la CLINIQUE DE SANG le 25 juin prochain à la Salle de la Fadoq. Nous vous attendons en grand nombre. A noter : Il faut s'enregistrer pour la clinique de sang au numéro : 1 800 343-7264

**APPEL A TOUS :** Si vous avez des casse-têtes usagés mais complets ou des jeux de société que vous n'utilisez plus, le Club en a besoin afin de mettre sur pied deux nouvelles activités pour ses membres dès le début de l'automne. Merci à l'avance. Contactez Danielle au 819 336-5515.

De plus, si vous avez des suggestions, des idées, des rêves pour votre Club Bon-Conseil, Faites-nous en part, nous vous écouterons avec intérêt. Si vous êtes techno, vous pouvez me les envoyer par courriel au belisle.danielle@outlook.com Il n'y a pas de mauvaises idées, ne vous censurez pas. Plus vous vous exprimerez et nous donnerez vos suggestions, plus notre Club sera à notre image à nous tous et répondra aux besoins de ses membres.

Profitez du soleil, de la chaleur, de votre jardin et de toutes les activités que notre belle région nous apporte. On se reparle pour la rentrée!

*A bientôt! Danielle Bélisle, Présidente*
*819-336-5515*

# À mettre à votre agenda

## CLINIQUE DE SANG AVEC HÉMA-QUÉBEC

**Mardi 25 juin de 13h à 19h**

Salle Fadoq, 541-B, rue Ducharme, Notre-Dame-du-Bon-Conseil

**Vous devez prendre rendez-vous au 1 800 343-7264**

# PERMIS OBLIGATOIRE

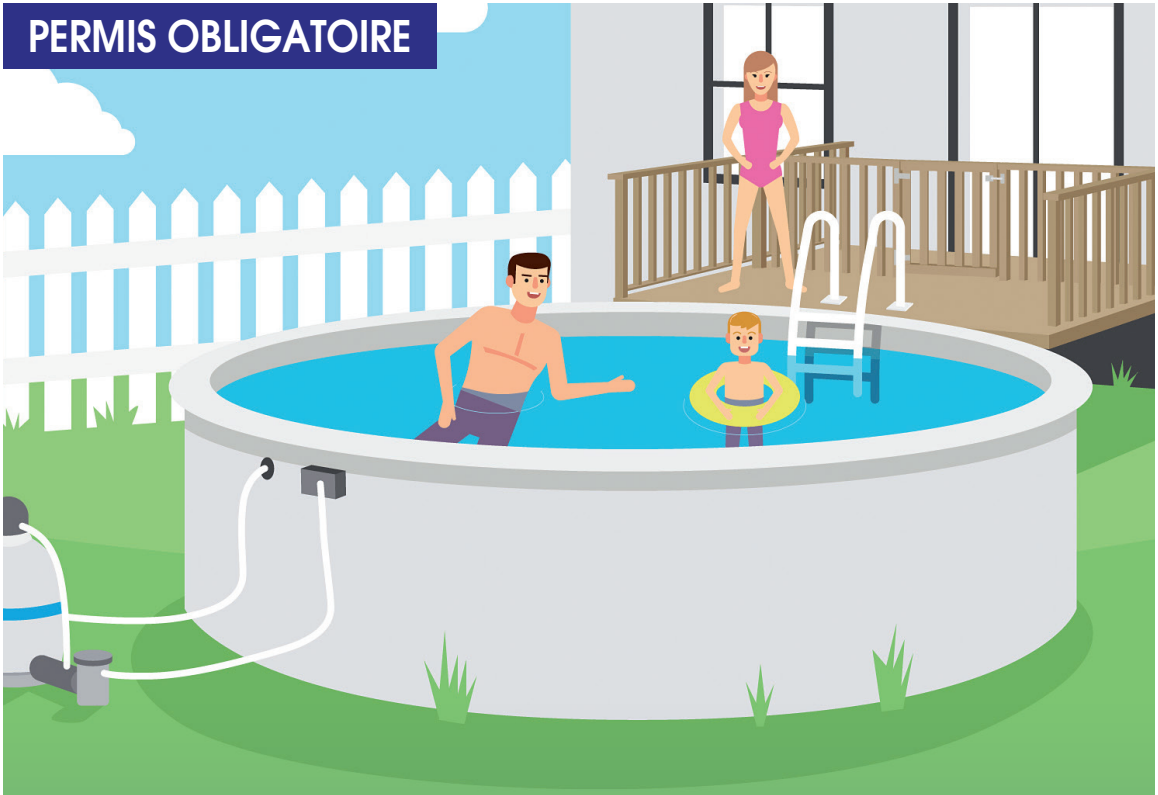

Il est OBLIGATOIRE d'obtenir un permis du Village de Notre-Dame-du-Bon-Conseil pour installer toute piscine (creusée, semi-creusée, hors-terre ou démontable).

819 **336-2744**

# JE SÉCURISE MA PISCINE,

## C'EST MA RESPONSABILITÉ

RÈGLEMENT SUR LA SÉCURITÉ
DES PISCINES RÉSIDENTIELLES

Québec.ca/**piscinesresidentielles**

Votre gouvernement

Québec

# TENNIS

## OUVERT

**VOUS DEVEZ VENIR CHERCHER LA CLÉ**

Dépôt
**25 $**

**HÔTEL DE VILLE**
541, rue Notre-Dame
Notre-Dame-du-Bon-Conseil

819-336-2744 #206 OU
LOISIRS@VILLAGEBONCONSEIL.ORG

# Soyez prêt.

## Prévoyez votre demande de permis de travaux

Quelle que soit la nature ou l'ampleur des travaux que vous souhaitez effectuer, il est important de vous renseigner auprès de la municipalité avant même de débuter vos projets.

N'oubliez surtout pas qu'il est obligatoire;

- d'obtenir une approbation municipale pour l'installation d'une piscine et/ou d'un spa;
- de se munir d'un permis pour tous travaux de construction, réparation, rénovation, modification et agrandissement.

Consultez-nous, il nous fera plaisir de vous aider!

Mathieu Brunelle, inspecteur
819 336-2744 (poste 204)

**Nous sommes la fibre d'ici!**

**Pour vérifier la disponibilité et commander :**

**1 877 790-4545**

**Visitez maskatel.ca**

Pavage Veilleux Asphalte
RBQ : 2416-8304-95
Résidentiel - Commercial - Industriel
819 336-2198
153, rue Notre-Dame, Notre-Dame-du-Bon-Conseil

LOCATION D'OUTILS | GGL INC.
mini mécanique
Ariens ECHO Cub Cadet MS HONDA MOTEURS Husqvarna OREGON TIGA STIHL Tanaka SUBARU
Tél. 819 336-2106 Cell. 819 479-1897
450, rue Notre-Dame, N.-D.-du-Bon-Conseil J0C 1A0

Chevaliers de Colomb
Conseil 7753, Bon-Conseil
Raymond Comeau, GC 819 336-5203
Samuel Gionet, S.F 819 336-5096
620, rue Notre-Dame
Notre-Dame-du-Bon-Conseil, Qc
J0C 1A0
Réunion tous les deuxièmes mardis du mois

Finance CDL inc.
Achetez-vous ?
Vendez-vous ?
Avez-vous besoin d'argent ?
Camions Denis LEFEBVRE
NOUS POUVONS VOUS AIDER !
- Achat / vente
- Crédit-bail
- Refinancement
- Financement achat
- Affacturage
- Vente d'accommodation
819-397-5050
catherine@financecdl.com

Animaux morts
Pour signaler un animal mort (mouffette, chat, raton laveur, etc.) en bordure du chemin ou autre :
SPAD
819 472-5700

PAS DE COLPORTEUR
Un permis doit avoir été émis par la municipalité pour faire du colportage dans les rues du Village.
Il est interdit de colporter ou solliciter sans permis.
Aidez-nous à vous protéger, demandez à voir le permis et appelez la police dans le doute ou si le colporteur n'a pas de permis de sollicitation valide.

**MACHINERIE BENOIT & FRÈRE INC.**
360-A RUE NOTRE-DAME
NOTRE-DAME DU BON-CONSEIL QC J0C 1A0

ÉQUIPEMENT DE PELOUSE
CHASSE NEIGE - TONDEUSE -TRACTEUR
PIÈCES ET MACHINES AGRICOLES

ÉRIC LANDRY
MARIO LANDRY
RENALD LANDRY

TEL: 819-336-2130
LANDRY@MACHBENOIT.COM

CVCQ
Clinique vétérinaire
Centre du Québec
animaux de compagnie

167, rue Notre-Dame
Notre-Dame-du-Bon-Conseil
J0C 1A0

Tél. : 819 336-5050
Fax : 819 336-5051
cvcq@cgocable.ca

**Oxy-Centre Inc.**
«Une équipe locale pour une expertise mondiale»

CLAUDE LEMAY
Tél.: 819 336-5333 • Cell.: 819 470-0781
Téléc.: 819 336-5330 • Sans frais: 1 866 395-5333

1723, route 122, Notre-Dame-du-Bon-Conseil
(Québec) J0C 1A0 • oxy.centre.inc@cgocable.ca
www.oxy-centre.ca

AIR LIQUIDE DISTRIBUTEUR

PIERRE LIBOIRON
— LE MAÎTRE DU CYLINDRE —
Réusinage de pompes, de cylindres
& de moteurs hydrauliques
Vente de joints étanches
hydrauliques & pneumatiques

819 461-7300
info@pierreliboiron.com
pierreliboiron.com

**Richard Plante électrique inc.**
Entrepreneur Électricien
résidentiel . commercial . industriel
Service de nacelle 35 pieds
tél.: 819 336-2048
Cell.: 819 388-2048
1075, Rang 10 et 11, Sainte-Clotilde-de-Horton
(Québec) J0A 1H0

**Vous planifiez faire des TRAVAUX sur vos bâtiments ou votre terrain ?**

Avant d'entreprendre votre projet, vérifiez auprès de votre municipalité si un permis est requis.

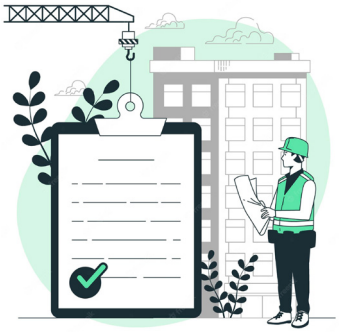

819 336-2744 #204

**Smith Asphalte inc.**
RBQ: 5693-0415-01
Tel.: 819 336-3444 / Sans Frais: 1 866-250-3444
Notre-Dame-du-Bon-Conseil
www.smithasphalte.com
danielsmith@smithasphalte.com

## DECOR DESIGN MARIE LISON

**DECORATRICE DESIGNER**
**INTERIEUR x EXTERIEUR**

**Plan | Recouvrement plancher | Couleur**
**Arrangements floraux | Armoire**
**Accessoires déco | Meubles | Home staging**
**Habillage de fenêtres | Luminaire**
**Projet clé en main**

**sur déplacement**
**Marie Lison (819) 816-5208**

Autrice - Animatrice - Accompagnatrice

AVA

Diane Descôteaux

819 818-0580
2698, 10e rang de Wendover
Bon-Conseil QC J0C 1A0
info@dianedescoteaux.com
dianedescoteaux.com

## Comeau et Trépanier, notaires

Me Sophie Lamothe-Comeau
notaire, fiscaliste et médiatrice familiale avec engagement
slamothecomeau@notarius.net

Me Marika Boisclair
notaire
m.boisclair@notarius.net

422, rue Germain à Saint-Léonard-d'Aston (Québec) J0C 1M0
Tél. : (819) 399-2673

## Ongles SG

**Simonne Groulx** | Technicienne en pose d'ongles
480, rue Notre-Dame | Notre-Dame-du-Bon-Conseil
**514.973.1332**

## Soins des pieds

**Pour prévenir ou corrigé**
- coupe des ongles (incarné)
- kératose (corne) cors
- correction d'ongle courbé
- troubles circulatoires, diabète

**À domicile ou clinique**

Membre des podologues affilier du Québec

**Manon Blanchette**
T 819 336-3895 | C 819 314-0026

## MASSOTHÉRAPIE

ALICIA PAQUETTE

819-469-0727 alipaque@hotmail.com
NOTRE-DAME-DU-BON-CONSEIL
Date: _____ Prix: 60$

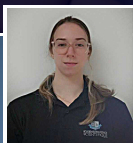


Pour signaler une urgence municipale

# 819 336-2744 #7

Si on ne vous répond pas, laissez un message nous vous rappellerons.

SVP ne pas téléphoner au domicile des employés municipaux en respect pour leur famille.

DEGRANDPRÉ

PUITS - POMPES - TRAITEMENT D'EAU

WARWICK
1, ROUTE 116 EST

VICTORIAVILLE
389, BOUL. DES BOIS-FRANCS N

DRUMMONDVILLE
5224, BOUL. ST-JOSEPH

819 472-3286

info@groupedgp.com

GROUPEDGP.COM

RBQ : 8335-7996-13

Multi Menu .CA

Livraison GRATUITE

Magasinez en ligne!

Nourriture pour animaux

SIÈGE SOCIAL
1 877 462.0056

www.multimenu.net

Multi Menu Ste-Perpétue enr.

Serge Dion & Simonne Groulx
Franchisés

114, rang St-Charles
Ste-Perpétue, Qc J0C 1R0

Tél.: 819 336.6562
Cell.: 819 469.6562
Téléc.: 819 336.9262

Courriel: steperpetue@multimenu.ca

La Bouffe à Réal

- Pâtés – tourtière – ragoût - quiche
- Soupes en pots Mason
- Marinades
- Tartes – carrés aux dattes
- Rouleaux impériaux
- Soupe Wonton

LIVRAISON
À DOMICILE

Tél. : 819 473-0129 Facebook : Réal Lauzière 731 Joseph-Carmel, Bon-Conseil

Isabelle Boucher

Chirologue-astrologue védique
(lignes de la main)

1119, des Chalets
Ste-Clotilde-de-Horton, J0A 1H0

819.336.3144
819.471.2595


# RECYCLEZ VOS PILES ET VOS BATTERIES ICI

Un contenant pour la récupération des piles est disponible à ces endroits :

**Centre Récréatif Léo-Paul Therrien**
541, rue Ducharme

**Hôtel de Ville**
541, rue Notre-Dame

appel à recycler
Sonne la charge pour le recyclage.

# Une lumière de rue défectueuse ?

Si vous avez connaissance qu'une lumière de rue est défectueuse, prenez en note l'adresse civique la plus proche et transmettez-nous l'information par téléphone au 819 336-2744 ou par courriel à reception@villagebonconseil.ca

Nous prendrons les mesures pour faire corriger la situation dans les plus brefs délais.

*Merci de votre collaboration.*

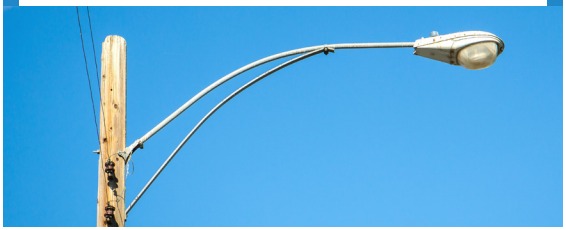

Desjardins
Caisse populaire de l'Est de Drummond

**Bon été et soyez prudents !**

## Partez l'esprit tranquille grâce à nos protections adaptées à vos besoins.

### Assurance voyage

Pour toute question ou inquiétude en lien avec votre prochain voyage, veuillez consulter le desjardins.com/assurancevoyage. L'information y est mise à jour en continu et vous permettra d'obtenir des réponses rapides à propos des nouvelles et événements entourant les voyages.

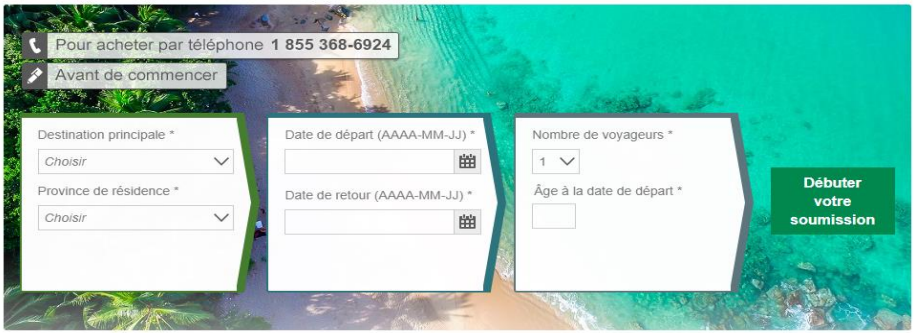


**Protections et rabais**
Consultez les protections et rabais offerts par l'Assurance voyage Desjardins.

**Réclamation**
Trouvez le bon formulaire de réclamation en ligne.

**Situations particulières**
Dans certaines situations, vous devez nous appeler pour obtenir votre assurance.

## Prise de rendez-vous en ligne

Une fonctionnalité a été ajoutée dans AccèsD web et mobile; il s'agit de la **prise de rendez-vous en ligne**. Vous pouvez désormais planifier une rencontre avec un conseiller ou une conseillère, à distance ou en personne en caisse, et au moment qui vous convient. C'est simple et rapide ! Rendez-vous sur votre AccèsD !

Repérez le bouton dans AccèsD

## Arnaques téléphoniques

**Développez les bons réflexes et suivez votre instinct!**

- En cas de doute, notez le nom de la personne qui vous appelle et **mettez fin à la conversation**. Ne vous fiez pas à l'afficheur ou au numéro qu'elle vous donne et rappelez à votre institution financière au numéro officiel obtenu d'une source fiable (ex. : Numéro de téléphone derrière votre carte). Les fraudeurs vont même jusqu'à falsifier les informations qui peuvent apparaître sur votre afficheur afin d'ajouter crédibilité à la situation.
- **Ne communiquez jamais votre NIP** à qui que ce soit. C'est un numéro que seul vous devriez connaître.

Lien pour l'article complet :

https://blogues.desjardins.com/conseils/2021/02/arnaques-telephoniques-comment-reconnaitre.php

Source : www.desjardins.com


***Siège social Notre-Dame-du-Bon-Conseil***
330, rue Notre-Dame
Bon-Conseil (Québec) J0C 1A0
Téléphone : (819) 336-2600

**Centre de services Saint-Cyrille-de-Wendover**

# Calendrier 2024

## JANVIER

| Dim | Lun | Mar | Mer | Jeu | Ven | Sam |
|---|---|---|---|---|---|---|
| | 1 | 2 | 3 | 4 | 5 | 6 |
| 7 | 8 | 9 | 10 | 11 | 12 | 13 |
| 14 | 15 | 16 | 17 | 18 | 19 | 20 |
| 21 | 22 | 23 | 24 | 25 | 26 | 27 |
| 28 | 29 | 30 | 31 | | | |

## FÉVRIER

| Dim | Lun | Mar | Mer | Jeu | Ven | Sam |
|---|---|---|---|---|---|---|
| | | | | 1 | 2 | 3 |
| 4 | 5 | 6 | 7 | 8 | 9 | 10 |
| 11 | 12 | 13 | 14 | 15 | 16 | 17 |
| 18 | 19 | 20 | 21 | 22 | 23 | 24 |
| 25 | 26 | 27 | 28 | 29 | | |

## MARS

| Dim | Lun | Mar | Mer | Jeu | Ven | Sam |
|---|---|---|---|---|---|---|
| | | | | | 1 | 2 |
| 3 | 4 | 5 | 6 | 7 | 8 | 9 |
| 10 | 11 | 12 | 13 | 14 | 15 | 16 |
| 17 | 18 | 19 | 20 | 21 | 22 | 23 |
| 24 | 25 | 26 | 27 | 28 | 29 | 30 |

## AVRIL

| Dim | Lun | Mar | Mer | Jeu | Ven | Sam |
|---|---|---|---|---|---|---|
| | 1 | 2 | 3 | 4 | 5 | 6 |
| 7 | 8 | 9 | 10 | 11 | 12 | 13 |
| 14 | 15 | 16 | 17 | 18 | 19 | 20 |
| 21 | 22 | 23 | 24 | 25 | 26 | 27 |
| 28 | 29 | 30 | | | | |

## MAI

| Dim | Lun | Mar | Mer | Jeu | Ven | Sam |
|---|---|---|---|---|---|---|
| | | | 1 | 2 | 3 | 4 |
| 5 | 6 | 7 | 8 | 9 | 10 | 11 |
| 12 | 13 | 14 | 15 | 16 | 17 | 18 |
| 19 | 20 | 21 | 22 | 23 | 24 | 25 |
| 26 | 27 | 28 | 29 | 30 | 31 | |

## JUIN

| Dim | Lun | Mar | Mer | Jeu | Ven | Sam |
|---|---|---|---|---|---|---|
| | | | | | | 1 |
| 2 | 3 | 4 | 5 | 6 | 7 | 8 |
| 9 | 10 | 11 | 12 | 13 | 14 | 15 |
| 16 | 17 | 18 | 19 | 20 | 21 | 22 |
| 23 | 24 | 25 | 26 | 27 | 28 | 29 |
| 30 | | | | | | |

## JUILLET

| Dim | Lun | Mar | Mer | Jeu | Ven | Sam |
|---|---|---|---|---|---|---|
| | 1 | 2 | 3 | 4 | 5 | 6 |
| 7 | 8 | 9 | 10 | 11 | 12 | 13 |
| 14 | 15 | 16 | 17 | 18 | 19 | 20 |
| 21 | 22 | 23 | 24 | 25 | 26 | 27 |
| 28 | 29 | 30 | 31 | | | |

## AOÛT

| Dim | Lun | Mar | Mer | Jeu | Ven | Sam |
|---|---|---|---|---|---|---|
| | | | | 1 | 2 | 3 |
| 4 | 5 | 6 | 7 | 8 | 9 | 10 |
| 11 | 12 | 13 | 14 | 15 | 16 | 17 |
| 18 | 19 | 20 | 21 | 22 | 23 | 24 |
| 25 | 26 | 27 | 28 | 29 | 30 | 31 |

## SEPTEMBRE

| Dim | Lun | Mar | Mer | Jeu | Ven | Sam |
|---|---|---|---|---|---|---|
| 1 | 2 | 3 | 4 | 5 | 6 | 7 |
| 8 | 9 | 10 | 11 | 12 | 13 | 14 |
| 15 | 16 | 17 | 18 | 19 | 20 | 21 |
| 22 | 23 | 24 | 25 | 26 | 27 | 28 |
| 29 | 30 | | | | | |

## OCTOBRE

| Dim | Lun | Mar | Mer | Jeu | Ven | Sam |
|---|---|---|---|---|---|---|
| | | 1 | 2 | 3 | 4 | 5 |
| 6 | 7 | 8 | 9 | 10 | 11 | 12 |
| 13 | 14 | 15 | 16 | 17 | 18 | 19 |
| 20 | 21 | 22 | 23 | 24 | 25 | 26 |
| 27 | 28 | 29 | 30 | 31 | | |

## NOVEMBRE

| Dim | Lun | Mar | Mer | Jeu | Ven | Sam |
|---|---|---|---|---|---|---|
| | | | | | 1 | 2 |
| 3 | 4 | 5 | 6 | 7 | 8 | 9 |
| 10 | 11 | 12 | 13 | 14 | 15 | 16 |
| 17 | 18 | 19 | 20 | 21 | 22 | 23 |
| 24 | 25 | 26 | 27 | 28 | 29 | 30 |

## DÉCEMBRE

| Dim | Lun | Mar | Mer | Jeu | Ven | Sam |
|---|---|---|---|---|---|---|
| 1 | 2 | 3 | 4 | 5 | 6 | 7 |
| 8 | 9 | 10 | 11 | 12 | 13 | 14 |
| 15 | 16 | 17 | 18 | 19 | 20 | 21 |
| 22 | 23 | 24 | 25 | 26 | 27 | 28 |
| 29 | 30 | 31 | | | | |

**#** **Collecte de la récupération / BAC VERT**
Toutes les semaines
LES MARDIS

**#** **Collecte du compost / BAC BRUN**
Toutes les semaines : mai à novembre
ainsi que les 4 et 18 avril 2024
LES JEUDIS

**#** **Collecte des déchets / BAC NOIR**
Toutes les semaines : mai à octobre
Aux 2 semaines : janvier à avril ainsi que
novembre et décembre. Sauf le 25 décembre
(férié) remis au 26 décembre 2024
LES MERCREDIS

**Collecte de conteneur (métal) en récupération et en déchets**
Toutes les semaines
LES VENDREDIS

**Municipalité**
**Notre-Dame-du-Bon-Conseil, village**
**541, rue Notre-Dame**
**Notre-Dame-du-Bon-Conseil, QC**
**J0C 1A0**

**Téléphone** 819 336-2744
**Télécopieur** 819 336-2030

**NO. URGENCE EN TOUT TEMPS :**
**819 336-2744 #7**
Si on ne vous répond pas, laissez un message nous vous rappellerons.

**Courriel :** isabelledumont@villagebonconseil.ca

**Web :** www.notre-dame-du-bon-conseil-village.qc.ca

**HEURES D'OUVERTURE**
Lundi au vendredi : 8h30 à 12h00 et 13h00 à 16h30

## Place aux organismes

Vous désirez donner de l'information à vos membres? Vous voulez faire connaître vos activités? Apportez vos textes dactylographiés ou non à l'hôtel de ville, village situé au 541, rue Notre- Dame.

**DATE DE TOMBÉE :**
Le 15 de chaque mois ou la journée ouvrable précédente si le bureau est fermé sauf pour le mois de décembre c'est le 10 à cause du congé des fêtes.

**DATE DE PARUTION :** Vers la fin du mois

**ANNONCES CLASSÉES :**
Carte d'affaire : 50.00$ (11 parutions pour l'année 2024)
Annonce classée, 25 mots : 10.00$ (1 parution)
1/2 page : 50.00$ (1 parution)
1 page : 100.00$ (1 parution)

## Équipe de rédaction

**Rédaction et vérification**
Isabelle Dumont
Mélissa Pineault

**Collaborateurs**
Les responsables municipaux et les organismes communautaires.

## Numéros de téléphone importants

| | |
|---|---|
| Âge d'Or | 819 336-3334 |
| Ambulance | 9-1-1 |
| Bureau de poste | 819 336-2611 |
| Carrefour jeunesse-emploi | 819 358-9838 |
| C.L.S.C. | 819 474-2572 |
| Centre récréatif L.-P. Therrien | 819 336-2744 #5 |
| Commission de Développement Socio-Économique Village | 819 336-2744 |
| CPE Papillon Enchanté | 819 336-5452 |
| Distilla-Cèdre | 819 397-5010 |
| École Bon-Conseil | 819 850-1622 |
| Fourrière municipale | 819 472-5700 |
| HLM | 819 474-1227 |
| Hôtel de ville, village | 819 336-2744 |
| Info-Crime | 1-800-711-1800 |
| Info-Santé | 8-1-1 |
| Patinoire | 819 336-2744 #209 |
| Police | 9-1-1 |
| Pompiers | 9-1-1 |
| Presbytère Bon-Conseil | 819 336-2163 |
| SPAD | 819 472-5700 |
| Transport collectif (billetterie) | 819 336-2744 |
| Vestiaire | 819 336-2113 |

## Bibliothèque municipale
**541, rue Notre-Dame**

**TÉLÉPHONE :**
819 336-2744 #4 ou #205

**HORAIRE :**
**Lundi :** 15h00 à 18h00
**Mercredi :** 9h00 à 11h00 et 18h30 à 20h00
**Jeudi :** 9h00 à 11h00 et 18h30 à 20h00
**Samedi :** 9h00 à 11h30
**Note :** Fermée les jours de congés fériés

www.facebook.com/bibliothequebonconseil